



Bibione + Lignano Sabbiadoro

Viaggio di
Istruzione
Sportiva

Anno scolastico
2011/2012

beach &volley SCHOOL

federvolley.it
kinderpiusport.it
beachvolley.it

Kinder
+ SPORT



BEACH & VOLLEY SCHOOL



FIPAV

viaggio di
istruzione sportiva



Con sincero piacere desidero presentare l'iniziativa **Beach&Volley School - Viaggio di istruzione sportiva** che rappresenta un punto di eccellenza all'interno dei progetti che la Federazione Italiana Pallavolo rivolge al mondo della scuola secondaria.

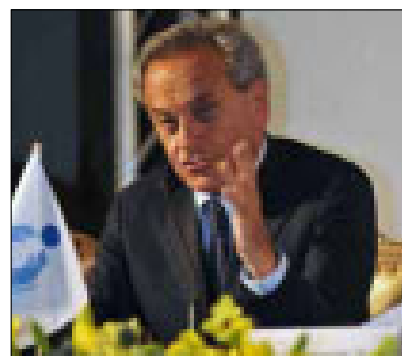

Per la Federazione Italiana Pallavolo, la scuola rappresenta un valore di presenza sociale e formativa che trova la massima espressione in questi momenti di grande coinvolgimento tra studenti e docenti, poiché, ne siamo convinti, oltre alla pratica sportiva i viaggi di istruzione rivestono una grande opportunità per socializzare in un ambiente divertente e al tempo stesso formativo. Un ringraziamento va rivolto a tutte le istituzioni coinvolte, alla Ferrero per la preziosa e ormai pluriennale collaborazione, ai dirigenti scolastici, ai docenti, agli studenti e alle loro famiglie che riconoscono la valenza di questo bellissimo progetto didattico-sportivo-culturale.

Il Presidente

Carlo Magri

Kinder + SPORT è il progetto sviluppato da Ferrero nato per diffondere e promuovere la pratica sportiva come una sana abitudine quotidiana, soprattutto per i più giovani. Un'idea che nasce dalla consapevolezza che una vita sana deriva da un'alimentazione equilibrata e soprattutto da una pratica corretta e costante di esercizio fisico.

Aiutare i ragazzi a crescere è un compito impegnativo ma stimolante, perché i giovani rappresentano il nostro futuro. Lo sport aiuta a crescere nel rispetto degli altri: ci sono regole da imparare e seguire, avversari con i quali confrontarsi con lealtà, compagni di squadra da aiutare o da cui farsi aiutare. La pratica dello sport insegna a vivere correttamente in un contesto sociale, a comportarsi in modo onesto di fronte alle difficoltà, a vincere e perdere senza distinzione.

Kinder +Sport - da anni - collabora con la Federazione Italiana Pallavolo sostenendo con entusiasmo i progetti dedicati alla promozione dell'attività sportiva in ambito scolastico perché la scuola è il primo luogo di incontro tra sport e giovani.





Welcome to B&V School

BEACH & VOLLEY SCHOOL

Promosso dall'Area
Sviluppo e Formazione
Settore Scuola e
Promozione della
Federazione Italiana
Pallavolo (Fipav)
nell'ambito dei progetti
previsti dal protocollo
di intesa con il Ministero
dell'Istruzione,
Beach&Volley School
è un **viaggio di
istruzione
sportiva** che
esce dagli schemi
consueti della
gita scolastica
coinvolgendo i
ragazzi in modo
attivo e divertente,
offrendo una
valida occasione
per praticare sport
e acquisire nuove
conoscenze in un
ambiente naturale
e socializzante

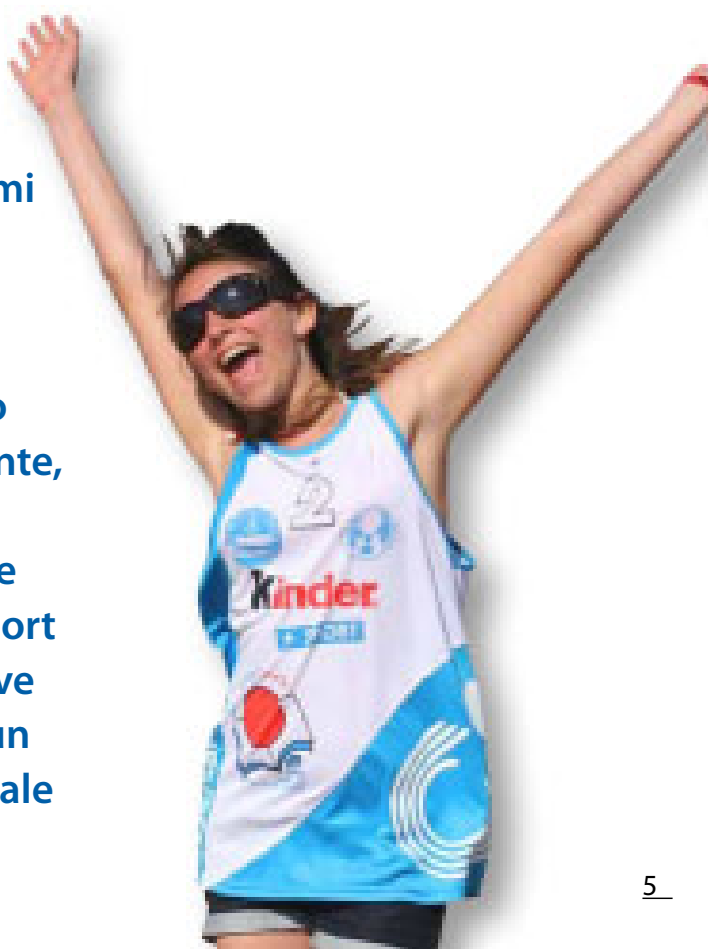

BEACH & VOLLEY SCHOOL

Lo sport promuove la disciplina, il rispetto per il prossimo e tutte quelle qualità che aiutano ad affrontare le sfide della vita e diventare individui consapevoli

Allora impara a giocare facendo sport.

Metterai in pratica valori importanti come l'amicizia,

la tolleranza,

la solidarietà,

l'autodisciplina,

la responsabilità,

il gioco di squadra.

Scoprirai che lo sport

insegna a diventare

grandi, non solo ai

piccoli, anche a

chi grande lo è già

Beach&Volley School intende ampliare l'offerta scolastica in materia di educazione motoria e sportiva attraverso la pratica qualificata della **pallavolo** e del **beach volley**, finalizzando gli aspetti formativi di queste discipline a un costruttivo impiego del tempo libero, in un progetto di **educazione permanente alla salute**. L'impegno, pertanto, è quello di accompagnare i ragazzi e i loro insegnanti in un'esperienza nuova e coinvolgente in grado di **rafforzare i rapporti relazionali** facendo riscoprire il piacere e **l'importanza di far parte di un gruppo**.

L'iniziativa ha visto, negli ultimi tre anni, la partecipazione di **oltre 10.000 studenti** rappresentativi di istituti scolastici secondari di tutta Italia e il gradimento generale espresso dai docenti e dagli stessi studenti, inteso come valida alternativa educativa ai viaggi d'istruzione, ha confermato la validità dell'iniziativa.

In un'ottica di sviluppo del progetto, la Federazione Italiana Pallavolo ha inteso ampliare la scelta delle località dove ospitare questa esperienza didattico-sportivo-culturale: a partire dall'anno scolastico 2011/2012, alla collaudata **Bibione**, si aggiunge **Lignano Sabbiadoro** con analoghe garanzie di successo per la vastità dell'arenile, la qualità delle strutture ricettive, la vicinanza con importanti città d'arte e suggestivi percorsi naturalistici.

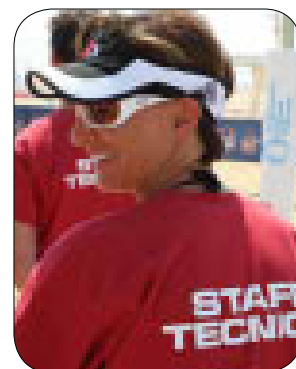

Ancora una volta sono state valutate con attenzione le componenti fondamentali del viaggio: gli alloggi all'interno di moderni e attrezzati villaggi turistico sportivi, le attività sportive e didattiche svolte da qualificati tecnici e docenti federali, l'intrattenimento serale proposto da animatori professionisti. Il risultato è **un viaggio di istruzione divertente, sicuro e intelligente, sportivamente coinvolgente e senza inutili eccessi**.



Welcome to B&V School



A chi è rivolto

Beach&Volley School è un viaggio di istruzione sportiva rivolto agli studenti delle **scuole secondarie di primo e secondo grado** con le seguenti possibilità di partecipazione:

- **gruppo classe/i:** una o più classi partecipano secondo le modalità del viaggio d'istruzione
- **gruppo scuola:** il docente di Educazione Fisica costituisce un gruppo scolastico di studenti dell'istituto
- **gruppo di più scuole:** docenti di più istituti si associano tra loro costituendo un gruppo scolastico di studenti. In questo caso ci si potrà avvalere della collaborazione del coordinatore di Educazione Fisica (USP - Ministero dell'Istruzione) e del referente provinciale scuola della Fipav.

Nota: a partire dall'anno scolastico 2010-2011, per gli Istituti scolastici di secondo grado, il Beach Volley è disciplina dei Giochi Sportivi Studenteschi.

Beach&Volley School, tra le altre cose, si rivolge ai **docenti di Educazione Fisica** di tutta Italia offrendo l'opportunità di partecipare a un **corso nazionale di aggiornamento**, ufficialmente **autorizzato e riconosciuto dal Ministero dell'Istruzione**, su tematiche relative alla pallavolo e al beach volley scolastico (approfondimento degli aspetti tecnico-didattici e metodologici).

Quando si svolge

Per l'anno scolastico 2011-2012, **Beach&Volley School** è proposto nelle seguenti località e date:

1. **Bibione:**
da lunedì **16 aprile** a venerdì **20 aprile** 2012
2. **Bibione:**
da mercoledì **2 maggio** a sabato **5 maggio** 2012
3. **Bibione:**
da lunedì **7 maggio** a venerdì **11 maggio** 2012
4. **Lignano Sabbiadoro:**
da lunedì **14 maggio** a venerdì **18 maggio** 2012
5. **Lignano Sabbiadoro:**
da lunedì **21 maggio** a venerdì **25 maggio** 2012
6. **Bibione:**
da lunedì **17 settembre** a venerdì **21 settembre** 2012
("Progetto accoglienza" anno scolastico 2012-2013).

Nota: ricordiamo che la programmazione dei viaggi connessi ad attività sportive scolastiche o attività collegate con l'educazione ambientale è consentita anche nell'ultimo mese di lezione (Cfr. Circolare Ministeriale 14 ottobre 1992, n. 291 - art. 7).

Le arene sportive

Beach&Volley School viene proposto in due realtà turistico-balneari: **Bibione**, all'interno del Villaggio Turistico Internazionale e **Lignano Sabbiadoro**, all'interno del Villaggio Ge.Tur.

Il **Villaggio Turistico Internazionale** è una splendida struttura ricettiva a quattro stelle, fronte mare e immersa nel verde della pineta, nelle immediate vicinanze del complesso termale e del centro città. Privo di barriere architettoniche, il Villaggio è dotato di bar e ristoranti, market, piscina riscaldata con acquascivolo, area teatro, cinema, discoteca, oltre a un'arena sportiva davvero unica nel suo genere.

Il **Villaggio Ge.Tur.** è un vero e proprio villaggio sportivo, posto fronte mare e immerso in una pineta di venti ettari. Si compone di diversi residence con oltre 2.500 posti letto; l'area interna è percorsa da 12 km di stradine, libere da automezzi e fruibili a piedi. Oltre a un'ampia spiaggia privata, il Villaggio è dotato di uno splendido palazzetto dello sport, campi da basket e pallavolo, un campo da calcio in erba sintetica, numerose piscine, un parco acquatico e un polo natatorio con piscina olimpica coperta.

Le attività sportive si svolgeranno sulla spiaggia (beach volley, beach tennis, beach soccer e windsurf) e all'interno di impianti sportivi in dotazione ai villaggi stessi (tiro con l'arco, hip-hop, fitness, piscina, basket, volley, calcetto). Le attività d'intrattenimento serale saranno organizzate, sempre all'interno dei villaggi, in apposite aree teatro.



Bibione (Venezia)

Situata a un'ora d'auto da Venezia, **Bibione** è una moderna località turistico-balneare dell'Alto Adriatico che fornisce ottimi servizi e comfort. La spiaggia si estende per oltre undici chilometri, l'acqua è pulita e lo stabilimento termale offre un centro benessere con grandi piscine termali per adulti e ragazzi.

Da molti anni premiata con la Bandiera Blu e per prima insignita del prestigioso riconoscimento EMAS, Bibione è un posto tranquillo per rilassarsi, una città giovane con Luna Park, discoteche, locali e negozi facilmente raggiungibili a piedi. Una meta turistica conosciuta in tutta Europa con un patrimonio lagunare intatto; un luogo ideale per organizzare visite a **Venezia** e nelle altre vicine **città storiche** o intraprendere **escursioni naturalistiche**. La rete autostradale e ferroviaria e i vicini aeroporti di Venezia, Treviso e Ronchi dei Legionari (Gorizia) garantiscono efficienti collegamenti con la località.

Bibione Thermae. A non più di cento metri dal Villaggio Turistico Internazionale è presente il complesso termale, perfetta sintonia tra cura termale e riabilitativa, elioterapia e climatoterapia.

Oltre alle cure termali vere e proprie, sono a disposizione palestre per il fitness, una beauty farm all'avanguardia, grandi piscine termali coperte e all'aperto con idromassaggi, giochi d'acqua per adulti e bambini, saune, bagno turco, solarium e servizi di ristoro. La piscina termale coperta, dotata di funghi con getti d'acqua, geyser, cascate, lettini con idromassaggio e percorsi controcorrente, ha una temperatura di 32°-33°C e prosegue per un tratto all'esterno, cosicché anche nelle giornate fredde si può uscire, rimanendo immersi nell'acqua calda. I docenti e gli adulti accompagnatori potranno usufruire di uno sconto del 20% sull'ingresso alla piscina termale.



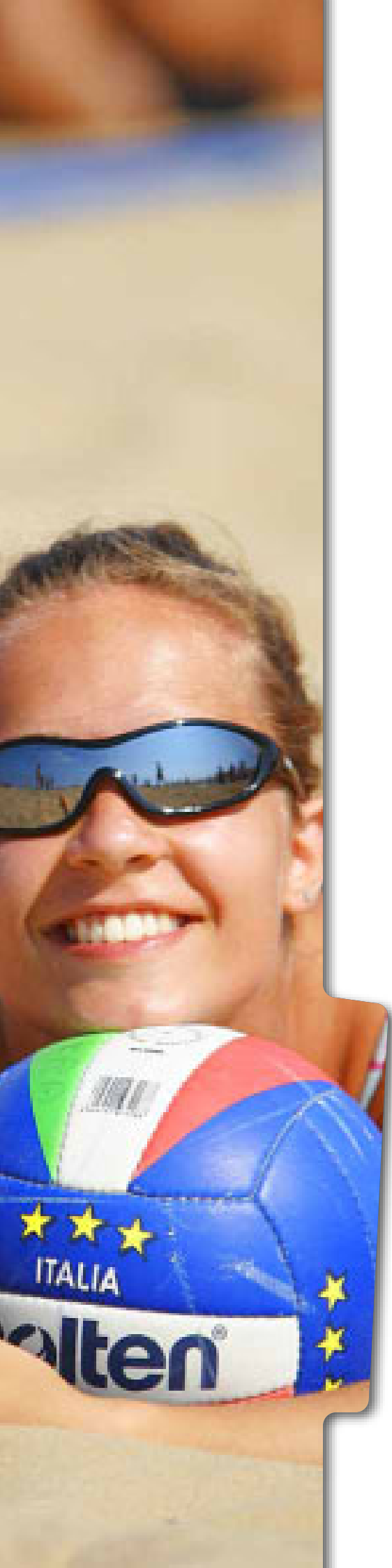

Lignano Sabbiadoro (Udine)

Lignano Sabbiadoro sorge su una penisola disegnata dalla foce del fiume Tagliamento, tra il mare aperto e la Laguna di Marano, nell'arco più settentrionale del Golfo di Venezia. Otto chilometri di sabbia finissima fronteggiano il mare e la rigogliosa pineta che copre in parte la penisola. La spiaggia è Bandiera Blu, ciò significa che le acque di balneazione sono sottoposte a controllo, a cadenza quindicinale. La Laguna di Marano, che lambisce il versante occidentale della penisola, costituisce un'area di eccezionale bellezza paesaggistica e un raro ecosistema di gran valore naturalistico e ambientale per la sua fauna ricca di specie anche rare, per la tenace vegetazione palustre e per la singolarità degli insediamenti temporanei dei pescatori, i pittoreschi "casoni" di canne palustri, nei quali si possono ancora riconoscere tracce dell'antica cultura della laguna, testimonianza di modi di vita le cui origini e modelli si perdono nel tempo.

Parco Zoo di Punta Verde. Alla periferia della città sorge uno tra i più attrezzati zoo d'Italia: qui gli animali, 1.200 esemplari appartenenti a 200 specie diverse, vivono in ricoveri ampi e in recinti realizzati con materiali naturali, immersi in un'oasi incantata ricca di vegetazione e percorsa da rigagnoli d'acqua e laghetti. Per questo, pur essendo in cattività, gli animali si riproducono con un'intensità di molto superiore a quella che si registra in situazioni analoghe.



I soggiorni proposti

La formula di soggiorno prevede, a scelta, due, tre, quattro o cinque notti di permanenza.

Al fine di soddisfare al meglio le richieste di soggiorno dei gruppi scolastici si consiglia vivamente di formalizzare l'iscrizione entro il mese di febbraio (usufruendo di una gratuità aggiuntiva)



Soggiorni all'interno del Villaggio Turistico Internazionale (Via delle Colonie, 2 - Bibione)

Le sistemazioni degli studenti, con suddivisione tra ragazzi e ragazze, sono previste sia in villette in muratura a 4/6 posti letto (dotate di impianto di aria condizionata e di riscaldamento, complete di bagno e di due camere da letto), sia in maxi caravan a 4/6 posti letto (dotati di impianto di aria condizionata e di riscaldamento, ampia veranda in legno, completi di bagno e di due camere da letto).

Le sistemazioni dei docenti e degli accompagnatori adulti sono previste nelle medesime strutture ricettive degli studenti (villette e maxi caravan), con posto letto in camera doppia e/o in soggiorno (divano letto). Con il pagamento di un supplemento il posto letto potrà essere richiesto in camera doppia uso singola, sempre all'interno delle villette e/o maxi caravan già assegnati ad altri docenti o studenti dello stesso Istituto.

Nota: la richiesta di unità abitative separate tra docenti dovrà essere inoltrata in fase di prenotazione alla segreteria organizzativa. La richiesta sarà confermata in base alla disponibilità.

Le sistemazioni non prevedono la pulizia e il riordino giornaliero delle camere né il cambio delle lenzuola e degli asciugamani*; tali servizi potranno essere richiesti alla segreteria organizzativa in fase di iscrizione con un costo aggiuntivo.

VILLETTE

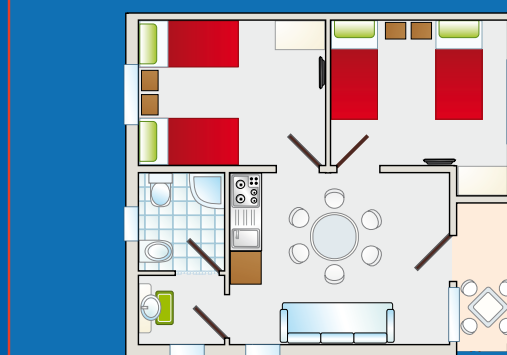

MAXICARAVAN

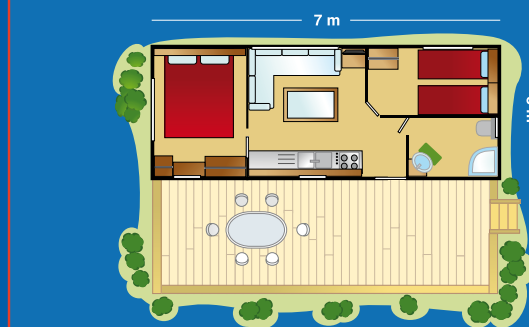

Le illustrazioni hanno valore puramente esemplificativo

Soggiorni all'interno del Villaggio Sportivo Ge.Tur.

(Viale Centrale, 29 - Lignano Sabbiadoro)

Le sistemazioni degli studenti, con suddivisione tra ragazzi e ragazze, sono previste in camere con bagno da 2 a 6 posti letto dotate di impianto di riscaldamento.

Le sistemazioni dei docenti e degli accompagnatori adulti sono previste in camere a 2/3 posti letto con bagno, dotate di impianto di riscaldamento. Con il pagamento di un supplemento il posto letto potrà essere richiesto in camera doppia uso singola.

Nota: la richiesta di camere separate tra docenti dovrà essere inoltrata in fase di prenotazione alla segreteria organizzativa.

Le sistemazioni non prevedono la pulizia e il riordino giornaliero delle camere né il cambio delle lenzuola e degli asciugamani*; tali servizi potranno essere richiesti alla segreteria organizzativa in fase di iscrizione con un costo aggiuntivo.

**Desideriamo sottolineare che il progetto si prefigge di migliorare l'autonomia degli adolescenti, educandoli alla convivenza di gruppo all'interno della propria unità abitativa.*

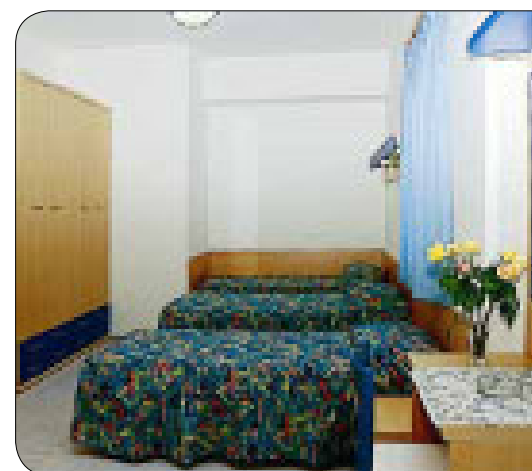



La ristorazione

Il **servizio ristorazione** (colazioni, pranzi e cene) è previsto all'interno dei Villaggi. La cucina è sana e genuina, i pasti sono abbondanti e studiati per l'età dei partecipanti. Tutti i giorni si potrà scegliere tra due primi, due secondi, due contorni e, per finire, frutta fresca. Su richiesta sono disponibili menù personalizzati per diete particolari (es.: celiaci e/o intolleranti, vegetariani, ecc.).

A scelta dei partecipanti, il soggiorno potrà iniziare con il pranzo del giorno di arrivo e terminare con la prima colazione del giorno di partenza, oppure iniziare con la cena del giorno di arrivo e terminare con il pranzo del giorno di partenza.



L'assistenza sanitaria

Durante le attività sportive e comunque per l'intero corso di ciascuna giornata di permanenza sarà presente un medico; un centro di primo soccorso è attivo nelle immediate vicinanze di entrambi i Villaggi. Si ritiene utile ricordare che se il partecipante avesse necessità di farmaci particolari è opportuno che ne porti con sé un quantitativo sufficiente con una nota medica che indichi eventuali allergie e interventi sanitari consigliati.

I trasferimenti

La segreteria organizzativa è disponibile per preventivi relativi al servizio di trasferimento pullman da e per Bibione/Lignano Sabbiadoro con partenze dalla propria città, oppure per un servizio di trasferimento dalla stazione ferroviaria di Mestre-Venezia alla destinazione. La stessa segreteria organizzativa propone, inoltre, pacchetti con voli low cost (arrivi agli aeroporti di Treviso e Venezia) e successivi trasferimenti alla località turistica.



L'assicurazione per i partecipanti

L'assicurazione di Responsabilità Civile stipulata dall'organizzazione si estende alla responsabilità personale dei docenti. In fase di prenotazione è consigliata la stipula di un pacchetto assicurativo per tutelare i partecipanti prima e durante il viaggio di istruzione. A tal proposito, l'organizzazione offre, su richiesta, un pacchetto completo pensato per la tutela degli studenti, per la maggiore sicurezza dei docenti e la serenità delle famiglie. Il pacchetto assicurativo in questione comprende:

- annullamento del viaggio fino al giorno della partenza
- interruzione del viaggio
- infortuni di viaggio
- rimborso spese mediche
- assicurazione bagaglio e acquisti di prima necessità
- Responsabilità Civile verso Terzi

I contenuti didattico sportivi ed educativi

Beach&Volley School si caratterizza per essere un viaggio d'istruzione sportiva all'insegna del "tutto compreso": le attività didattico sportive e quelle di intrattenimento serale saranno gestite, nel corso della singola giornata e per tutto il periodo di soggiorno, da uno staff di qualificati professionisti del settore



Beach Volley Academy

La parte didattico-sportiva propone una vera e propria scuola di beach volley, con attività giornaliere sulla spiaggia e consente ai partecipanti (studenti e docenti) di scoprire regole, segreti e spirito di gioco di questa appassionante disciplina sportiva. Sotto la guida di un team di altissimo livello si potranno apprendere le tecniche di riscaldamento (consigli su come muoversi meglio sulla sabbia); la tecnica individuale (palleggio e bagher); l'introduzione su alcuni colpi specifici del beach volley (poke shot: colpo di nocche e Tomahawk: difesa con mani unite sopra la testa); la tecnica a coppie (ricezione ealzata, alzata e attacco); la situazione di gioco (il cambio palla); la tecnica a coppie (muro difesa e alzata di contrattacco); la situazione di gioco (fase punto), la battuta (flottante). Il corso comprende anche una serie di lezioni sulle regole di gioco del beach volley.

Torneo di beach volley

Le attività teoriche e pratiche si concluderanno con uno spettacolare torneo di beach volley (giornata di giovedì) che prevede il coinvolgimento di tutti gli studenti suddivisi in squadre (3 contro 3) di diverse categorie di gioco (1^a-2^a media M/F; 3^a media M/F; 1^a-2^a superiore M/F; 3^a-4^a-5^a superiore M/F). Il torneo, finalizzato a insegnare il rispetto delle regole di gioco e degli avversari senza commettere scorrettezze nei loro confronti, premierà, oltre ai risultati agonistici, l'impegno, l'entusiasmo e l'apprendimento.

Corso per arbitri scolastici di beach volley (corso facoltativo e gratuito)

Agli studenti viene proposto un breve corso di approfondimento della durata di tre ore sulle regole base di arbitraggio del beach volley. Il corso, proposto al di fuori del programma delle attività sportive, sarà valido ai fini del rilascio del credito formativo previsto per le scuole secondarie di 2° grado.



Attività sportive secondarie e libere

Al fine di ampliare l'offerta didattico-sportiva sono proposte lezioni di **tiro con l'arco** (per i soli soggiorni di Bibione), **hip hop** e **fitness** alla presenza di istruttori sportivi di accertata professionalità. I partecipanti potranno, inoltre, disporre della **piscina riscaldata** , di campi da **beach tennis** , **beach soccer** , **basket** , **calcetto** e **pallavolo** (quest'ultima per i soli soggiorni di Lignano Sabbiadoro). Queste discipline sportive "libere", saranno gestite direttamente dai docenti accompagnatori.

Corso di windsurf (corso facoltativo e a pagamento)

A partire da quest'anno, tra le attività sportive si inserisce un corso di windsurf usufruibile per i soli soggiorni di Bibione e rivolto a gruppi scolastici con pernottamento di almeno quattro notti (da lunedì a venerdì). In questo caso, le attività sportive si suddividono tra lezioni di windsurf (9 ore di attività teorico-pratiche) e lezioni di beach volley (9 ore tra academy e torneo), a completare il programma sportivo l'utilizzo della piscina.

Attenzione: il corso di windsurf richiede una presenza limitata di iscritti e viene proposto a un costo di euro 100,00/partecipante. Per chi lo desiderasse, al termine del corso potrà essere rilasciato il patentino internazionale VDWS, dopo aver sostenuto una prova scritta (a terra) e pratica (in acqua) con un ulteriore costo aggiuntivo di 20,00 euro. Il programma completo del corso è disponibile su richiesta.



Attività serali

Le serate offriranno varie attività di intrattenimento proposte da uno staff di animatori: si passerà dalla festa di benvenuto (martedì), al torneo di pallavolo - docenti vs studenti - in notturna (mercoledì), alla festa di premiazione del torneo di beach volley (giovedì). Particolarmente consigliato è il **tour Venezia di notte** (facoltativo e a pagamento), un entusiasmante percorso notturno nella vicina Venezia che, tra le altre cose, consentirà anche ai gruppi scolastici che pernottano per pochi giorni di godere un momento culturale (davvero unico nel suo genere) senza perdere nemmeno un'ora di attività sportiva giornaliera. La programmazione delle singole giornate si contraddistingue per l'assenza di "tempi morti", proponendo sei ore di attività sportiva giornaliera (dalle ore 9.00 alle ore 12.00 e dalle ore 15.00 alle ore 18.00) e un diversificato intrattenimento serale volto a favorire la socializzazione in un ambiente sicuro.

Nota: in fase di formalizzazione della propria iscrizione, ogni gruppo scolastico sarà chiamato a compilare un'apposita **"Scheda attività sportive"** (vedi oltre) finalizzata a indicare le preferenze nella programmazione giornaliera delle attività sportive secondarie e "libere". Il corso di windsurf, come le lezioni di tiro con l'arco, l'utilizzo del campo da calcetto, da basket e pallavolo richiedono una presenza limitata di iscritti; pertanto, queste attività sportive saranno garantite sino a esaurimento dei posti disponibili.



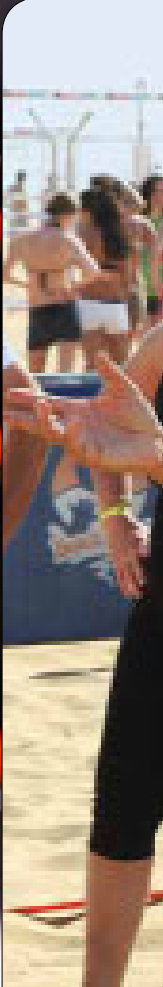

Il corso nazionale di aggiornamento Beach Volley (riservato ai docenti di Educazione Fisica e autorizzato dal MIUR)

Beach&Volley School offre ai docenti di Educazione Fisica di tutta Italia l'opportunità di partecipare a un corso nazionale di aggiornamento su tematiche relative al beach volley e alla pallavolo scolastica

Il corso è mirato a favorire l'approccio dei **docenti di Educazione Fisica** all'insegnamento della pratica del beach volley, inteso come naturale proseguimento (estivo) della pallavolo indoor, con particolare riferimento agli aspetti formativi e ludici di questa spettacolare e coinvolgente disciplina olimpica.

Indetto dalla Federazione Italiana Pallavolo (Fipav) e ufficialmente **autorizzato e riconosciuto dal Ministero dell'Istruzione**, il corso è previsto a numero chiuso (non oltre sessanta iscritti per corso) e sarà condotto da docenti Fipav di livello nazionale.

La partecipazione viene proposta a scelta nei seguenti periodi:

- **Bibione: da martedì 17 a giovedì 19 aprile**
- **Bibione: da martedì 8 a giovedì 10 maggio**
- **Bibione: da martedì 18 a giovedì 20 settembre**

Le lezioni si svilupperanno nel corso di **tre giornate** (martedì, mercoledì e giovedì) per un totale di **quindici ore complessive tra teoria e pratica**. A conclusione del corso sarà rilasciato ai docenti partecipanti un **attestato di partecipazione valido ai fini dell'aggiornamento**.

Informazioni sul corso: il programma del corso sarà pubblicato sul sito federale (www.federvolley.it - sezione Scuola-Prom).

Per informazioni relative allo svolgimento del corso:

Area Sviluppo e Formazione Settore Scuola e Promozione Fipav, tel. 06.36859548-9 - scuolaprom@federvolley.it

Per informazioni relative ai soggiorni dei partecipanti al corso:

Raduni Sportivi srl, tel. 041.5950612 / cell. 338.4258367 scuola@radunisportivi.it

Il corso, con **obbligo di frequenza** a tutte le lezioni teoriche e pratiche, prevede una **quota di partecipazione di euro 120,00** da versare al momento del check-in. La quota di partecipazione comprende il soggiorno in pensione completa per le due notti di martedì e mercoledì e la fornitura di materiale didattico. I partecipanti potranno usufruire di eventuali notti aggiuntive (con trattamento di pensione completa) al costo di euro 45,00/persona/notte.

Agevolazioni: la quota di partecipazione al corso sarà gratuita per i docenti di Educazione Fisica iscritti al viaggio di istruzione sportiva con il proprio gruppo scolastico, fermo restando l'obbligo di partecipazione a tutte le lezioni teoriche e pratiche; pertanto, gli arrivi del martedì pomeriggio non consentono la partecipazione al corso dei docenti di Educazione Fisica presenti con il proprio gruppo scolastico.





Il programma delle attività

Sulla base dei giorni di permanenza, delle indicazioni fornite con la "Scheda attività sportive" e degli orari di arrivo e partenza, la segreteria organizzativa definirà per ciascun gruppo sportivo un programma personalizzato delle varie attività sportive giornaliere che sarà inviato al docente di riferimento nella settimana antecedente l'arrivo.

LUNEDÌ

Arrivi: check-in dalle ore 9.00 alle ore 17.00

Attività sportive (ore 9.00 - 12.00 / 15.00 - 18.00)

- **beach volley academy:** corsi di beach volley rivolti a studenti e docenti
- **corso di windsurf** (facoltativo e a pagamento)
- **attività sportive secondarie:** lezioni di tiro con l'arco, hip hop, fitness
- **attività sportive "libere":** piscina, campi da beach tennis, beach soccer, calcetto, basket e pallavolo

Dopocena: libero / animazioni serali

Proposte facoltative: terme di Bibione; parco zoo; visite culturali alle città d'arte ed escursioni naturalistiche (vedi proposte Cultura e Natura).

MARTEDÌ

Arrivi: check-in dalle ore 9.00 alle ore 17.00

Attività sportive (ore 9.00 - 12.00 / 15.00 - 18.00):

- **beach volley academy:** corsi di beach volley rivolti a studenti e docenti
- **corso di windsurf** (facoltativo e a pagamento)
- **attività sportive secondarie:** lezioni di tiro con l'arco, hip hop, fitness
- **attività sportive "libere":** piscina, campi da beach tennis, beach soccer, calcetto, basket e pallavolo

Dopocena: festa di benvenuto (ore 21.30)

Proposte facoltative: visita culturale in notturna a Venezia (inserita tra le proposte Cultura).

MERCOLEDÌ

Attività sportive (ore 9.00 - 12.00 / 15.00 - 18.00):

- **beach volley academy:** corsi di beach volley rivolti a studenti e docenti
- **corso di windsurf** (facoltativo e a pagamento)
- **attività sportive secondarie:** lezioni di tiro con l'arco, hip hop, fitness
- **attività sportive "libere":** piscina, campi da beach tennis, beach soccer, calcetto, basket e pallavolo
- **briefing spiegazione svolgimento torneo di beach volley del giovedì** (ore 18.30)

Dopocena: torneo di pallavolo in notturna docenti vs studenti (ore 21.30)

Proposte facoltative: visita culturale in notturna a Venezia (inserita tra le proposte Cultura).

GIOVEDÌ

Attività sportive (ore 8.30 - 19.00):

- **torneo di beach volley**
- **corso di windsurf** (facoltativo e a pagamento)
- **attività sportive "libere":** piscina, campi da beach tennis, beach soccer, calcetto, basket e pallavolo

Dopocena: festa di chiusura con premiazioni del torneo (ore 21.30)

Proposte facoltative: serata in discoteca (trasferimento a/r con un bus navetta a pagamento). L'entrata in discoteca è gratuita, il trasferimento con bus navetta è proposto al costo di euro 5,00/persona; la prenotazione per il trasferimento dei gruppi scolastici andrà rivolta alla segreteria organizzativa.

VENERDÌ

Attività sportive (ore 9.00 - 12.00 / 15.00 - 18.00):

- **attività sportive "libere":** piscina, campi da beach tennis, beach soccer, calcetto, basket e pallavolo
- **corso di windsurf** (facoltativo e a pagamento)

Proposte facoltative: terme di Bibione; parco zoo; visite culturali alle città d'arte ed escursioni naturalistiche (vedi proposte Cultura e Natura).

Nota: il programma indicato potrà essere suscettibile di variazioni. Tutte le attività sono previste all'aperto; pertanto, in caso di avverse condizioni meteorologiche il loro svolgimento non potrà essere garantito secondo il programma indicato. I partecipanti, compatibilmente con il numero e gli spazi al coperto disponibili, saranno coinvolti in attività ludico-sportive alternative.

A scelta dei partecipanti, il soggiorno potrà iniziare con il pranzo del giorno di arrivo e terminare con la prima colazione del giorno di partenza, oppure iniziare con la cena del giorno di arrivo e terminare con il pranzo del giorno di partenza.

Colazioni: dalle ore 7.15 alle ore 8.45

Pranzi: dalle ore 12.15 alle ore 14.15

Cene: dalle ore 19.15 alle ore 21.15

Quote di partecipazione

QUOTE INDIVIDUALI DI PARTECIPAZIONE:

Bibione: da lunedì 16 aprile a venerdì 20 aprile 2012

- 6 giorni/5 notti - arrivi il lunedì e partenze il sabato: euro 210,00 pp
- 5 giorni/4 notti - arrivi il lunedì (o martedì) e partenze il venerdì (o sabato): euro 175,00 pp
- 4 giorni/3 notti - arrivi il lunedì (o martedì) e partenze il giovedì (o venerdì): euro 145,00 pp
- 3 giorni/2 notti - arrivi il martedì e partenze il giovedì: euro 120,00 pp

Bibione: da mercoledì 2 maggio a sabato 5 maggio 2012

- 4 giorni/3 notti - arrivi il mercoledì e partenze il sabato: euro 145,00 pp
- 3 giorni/2 notti - arrivi il mercoledì (o giovedì) e partenze il venerdì (o sabato): euro 120,00 pp

Bibione: da lunedì 7 maggio a venerdì 11 maggio 2012

- 6 giorni/5 notti - arrivi il lunedì e partenze il sabato: euro 210,00 pp
- 5 giorni/4 notti - arrivi il lunedì (o martedì) e partenze il venerdì (o sabato): euro 175,00 pp
- 4 giorni/3 notti - arrivi il lunedì (o martedì) e partenze il giovedì (o venerdì): euro 145,00 pp
- 3 giorni/2 notti - arrivi il martedì e partenze il giovedì: euro 120,00 pp

Lignano Sabbiadoro: da lunedì 14 maggio a venerdì 18 maggio 2012

- 6 giorni/5 notti - arrivi il lunedì e partenze il sabato: euro 210,00 pp
- 5 giorni/4 notti - arrivi il lunedì (o martedì) e partenze il venerdì (o sabato): euro 175,00 pp
- 4 giorni/3 notti - arrivi il lunedì (o martedì) e partenze il giovedì (o venerdì): euro 145,00 pp
- 3 giorni/2 notti - arrivi il martedì e partenze il giovedì: euro 120,00 pp

Lignano Sabbiadoro: da lunedì 21 maggio a venerdì 25 maggio 2012

- 6 giorni/5 notti - arrivi il lunedì e partenze il sabato: euro 210,00 pp
- 5 giorni/4 notti - arrivi il lunedì (o martedì) e partenze il venerdì (o sabato): euro 175,00 pp
- 4 giorni/3 notti - arrivi il lunedì (o martedì) e partenze il giovedì (o venerdì): euro 145,00 pp
- 3 giorni/2 notti - arrivi il martedì e partenze il giovedì: euro 120,00 pp

Bibione: da lunedì 17 settembre a venerdì 21 settembre 2012

- 6 giorni/5 notti - arrivi il lunedì e partenze il sabato: euro 210,00 pp
- 5 giorni/4 notti - arrivi il lunedì (o martedì) e partenze il venerdì (o sabato): euro 175,00 pp
- 4 giorni/3 notti - arrivi il lunedì (o martedì) e partenze il giovedì (o venerdì): euro 145,00 pp
- 3 giorni/2 notti - arrivi il martedì e partenze il giovedì: euro 120,00 pp

SERVIZI FACOLTATIVI

- Visite culturali e naturalistiche: a partire da euro 27,00 pp
- Pacchetto assicurativo: euro 8,00 pp
- Pulizia giornaliera alloggio: euro 25,00/giorno
- Fornitura set asciugamani: euro 5,00/set
- Corso di windsurf (nove ore): euro 100,00 pp
- Trasferimenti da e per le località: preventivi su richiesta

SUPPLEMENTI

- Per i soggiorni a Bibione in camera doppia uso singola all'interno delle villette e/o maxi caravan già assegnati al gruppo: euro 20,00 persona/notte
- Per i soggiorni a Lignano Sabbiadoro in camera doppia uso singola con bagno: euro 20,00 persona/notte
- Pasti extra: euro 8,50/pasto

CAUZIONI

All'arrivo, con la consegna delle chiavi, sarà chiesto il versamento di una cauzione di 10,00 euro a partecipante; le cauzioni dovranno essere raccolte dal docente di riferimento e consegnate alle segreterie dei Villaggi.

Le cauzioni saranno restituite alla partenza ad avvenuto controllo degli alloggi da parte delle segreterie degli stessi Villaggi. Le chiavi dovranno essere restituite entro le ore 10.00 del giorno di partenza.

AGEVOLAZIONI

Per gruppi scolastici composti da almeno 15 partecipanti sono previste le seguenti gratuità (esclusi i supplementi):

- una gratuità ogni 15 paganti;
- una gratuità per i gruppi scolastici che formalizzeranno la propria partecipazione entro il mese di febbraio 2012;
- una gratuità per i gruppi scolastici iscritti ad almeno due appuntamenti nel corso dello stesso anno scolastico.

LA QUOTA DI PARTECIPAZIONE COMPRENDE:

- soggiorno in pensione completa con acqua minerale ai pasti compresa; a scelta dei partecipanti, il soggiorno potrà iniziare con il pranzo del giorno di arrivo e terminare con la prima colazione del giorno di partenza. Per i soggiorni a Bibione: sistemazioni in villette e/o case mobili all'interno del Villaggio Turistico Internazionale (4 stelle) in camere multiple con servizi privati; per i soggiorni a Lignano Sabbiadoro: sistemazioni all'interno del Villaggio Sportivo Ge.Tur in camere da 2 a più posti letto con servizi privati
- partecipazione alle attività didattico-sportive: corso di beach volley; torneo di beach volley; corso per arbitri scolastici di beach volley (facoltativo); lezioni di hip hop, fitness e tiro con l'arco (quest'ultimo solo per i soggiorni di Bibione); a disposizione: piscine, campi da beach soccer, beach tennis, basket, calcetto e pallavolo (quest'ultima solo per i soggiorni di Lignano Sabbiadoro)
- la fornitura di palloni da gioco e acqua minerale durante le attività sportive
- l'assistenza medica nel corso delle attività sportive
- le attività di animazione serale
- l'entrata gratuita in discoteca (serata di giovedì)
- l'attestato di partecipazione.

LA QUOTA DI PARTECIPAZIONE NON COMPRENDE:

- i trasferimenti da e per Bibione/Lignano Sabbiadoro
- le visite alle città d'arte e le escursioni naturalistiche (facoltative)
- l'entrata al complesso Bibione Thermae (facoltativa)
- la visita al Parco Zoo di Punta Verde (facoltativa)
- il corso di windsurf (facoltativo)
- il trasferimento bus navetta da e per la discoteca (facoltativo)
- extra di carattere personale e tutto quanto non specificato ne' "La quota di partecipazione comprende".

ISCRIZIONI E TERMINI PER LE ISCRIZIONI

Al fine di soddisfare al meglio le richieste di soggiorno dei gruppi scolastici si consiglia vivamente di formalizzare l'iscrizione entro il mese di febbraio (in questo caso si usufruirà di una gratuità in più). Prima di iscriversi contattare sempre la segreteria organizzativa per verificare la disponibilità dei soggiorni.

Per formalizzare l'iscrizione è necessario inviare a mezzo fax (041.595.14.82, in alternativa 041.595.23.29) la seguente documentazione:

1. **scheda di partecipazione** (richiesta di prenotazione di pacchetto/servizio turistico), compilata in tutte le sue parti, timbrata e firmata dal Dirigente Scolastico; l'iscrizione sarà ritenuta valida solo se inviata contestualmente alla ricevuta di pagamento;
2. **ricevuta di pagamento** (bonifico bancario) inviata contestualmente alla scheda di partecipazione; per la formalizzazione della partecipazione farà fede la valuta dell'accredito in c/c bancario. Il bonifico bancario dovrà essere effettuato a favore di Raduni Sportivi srl (via I. Nievo, 12 - 30020 Marcon - Ve) sul c/c n. 1313 della Banca Popolare di Verona - Filiale di Venezia, San Leonardo, 1906 (IBAN: IT29 Z 05188 02013 000000001313); nella causale dovrà essere indicato: Beach&VolleySchool e nome dell'Istituto scolastico;

3. **scheda attività sportive**, compilata in tutte le sue parti, inviata contestualmente alla scheda di partecipazione e alla ricevuta di pagamento;
4. **regolamento generale** da inviare timbrato e firmato dal Dirigente Scolastico;
5. **dichiarazione** (in carta intestata dell'Istituto scolastico) che gli studenti indicati nel registro presenze (vedi più sotto) sono regolarmente iscritti e frequentano l'Istituto scolastico;
6. **dichiarazione del medico curante** nel caso di allergie, intolleranze alimentari, celiachia e ogni altra particolarità degna di nota.

Documenti da inviare a mezzo e-mail (scuola@radunisportivi.it) non oltre dieci giorni antecedenti la ricezione dell'e-mail di conferma da parte della segreteria organizzativa

1. **registro presenze**: il file del registro presenze (in formato Excel), che dovrà essere compilato dall'Istituto scolastico, sarà inoltrato a mezzo e-mail dall'organizzazione una volta formalizzata la partecipazione.

Da consegnare all'arrivo:

1. **certificati medici** di sana e robusta costituzione di tutti gli studenti e dei docenti di Educazione Fisica iscritti al corso di aggiornamento;
2. **carte d'identità** dei docenti e degli accompagnatori richieste dalle segreterie delle strutture ricettive;
3. **cauzione** da versare con la consegna delle chiavi. Sarà trattenuta dalla segreteria della struttura ricettiva ospitante una cauzione di euro 10,00 per ciascun partecipante che sarà restituita il giorno della partenza ad avvenuto controllo delle unità abitative. Le cauzioni dovranno essere preventivamente raccolte dal docente di riferimento e consegnate alla segreteria della struttura ricettiva.

Nota: nella settimana antecedente la partenza, la segreteria organizzativa di Raduni Sportivi srl invierà a mezzo e-mail al docente di riferimento e all'Istituto scolastico il programma personalizzato delle attività sportive e la disposizioni dei soggiorni.

PAGAMENTI

L'acconto del 25% dovrà essere versato con bonifico bancario a favore di Raduni Sportivi srl (via I. Nievo, 12 - 30020 Marcon - Ve) sul c/c n. 1313 della Banca Popolare di Verona - Filiale di Venezia, San Leonardo, 1906 (IBAN: IT29 Z 05188 02013 000000001313); nella causale dovrà essere indicato: Beach&VolleySchool e nome dell'Istituto scolastico; con l'acconto dovrà essere versata l'intera quota del pacchetto assicurativo, il 100% della biglietteria di mezzi aerei e/o ferroviari e/o marittimi, il 100% dei mezzi di trasporto a noleggio. **Il saldo** (rimanente 75%) sarà versato con un secondo bonifico bancario non oltre trenta giorni antecedenti la data di arrivo, in alternativa potrà essere effettuato al momento del check-in, in contanti o con assegno circolare intestato a Raduni Sportivi Srl (non è previsto il pagamento con assegno bancario, bancomat, carta di credito. **La conferma** della partecipazione sarà perfezionata con una comunicazione (contratto di vendita) inviata a mezzo e-mail da parte della segreteria organizzativa all'Istituto scolastico e al docente di riferimento nei dieci giorni lavorativi immediatamente successivi al ricevimento della documentazione richiesta; in caso di mancata conferma, trascorsi dieci giorni lavorativi dall'invio della scheda, si prega di contattare la segreteria organizzativa. Per i **recessi** dal contratto prima della partenza sarà addebitato l'importo della penale nella misura indicata all'art. 7 delle "Condizioni generali di vendita di pacchetto turistico". È importante che gli studenti e le rispettive famiglie siano informati al momento dell'iscrizione circa l'esistenza e l'entità delle penali applicate in caso di recesso. La stipula del pacchetto assicurativo (vedi a pagina 15 "L'assicurazione per i partecipanti") tutela dalle eventualità sopra indicate.

Cosa portare Indumenti e altro materiale consigliati

- borsa da viaggio (con nome, cognome e indirizzo);
- cappellino in tela;
- bustina con sapone, pettine, spazzolino, dentifricio, bagnoschiuma, shampoo;
- crema solare protettiva;
- occhiali da sole;
- prodotto contro le punture da zanzara;
- fazzoletti di carta;
- tuta e scarpe da ginnastica;
- maglione o felpa;
- giacca impermeabile (K-way);
- pantaloncini corti e magliette a manica corta;
- costume da bagno;
- cuffia da piscina;
- asciugamano e/o accappatoio;
- telo da spiaggia;
- biancheria intima, calzini;
- ciabatte da spiaggia o zoccoli con suola in gomma;
- ciabatte da camera;
- medicinali di base;
- carta d'identità;
- tessera sanitaria.

N.B.: si consiglia l'uso del marsupio per portafoglio, orologio, telefonino e altri valori. Si sconsigliano oggetti e abbigliamento di particolare valore ed elevate somme di denaro.



Scheda attività sportive



La presente scheda dovrà essere inviata a mezzo fax al numero 041.595.14.82 (oppure al numero 041.595.23.29) contestualmente alla scheda di partecipazione e alla ricevuta di pagamento dell'acconto

Informazioni telefoniche ai numeri: 041.595.06.12 - 338.42.58.367 - 338.27.12.384

A ogni gruppo scolastico vengono proposte **sei ore di attività sportiva giornaliera**: dalle ore 9.00 alle ore 12.00 e dalle ore 15.00 alle ore 18.00. Nel corso della singola giornata le **lezioni di beach volley** saranno integrate con **attività sportive secondarie**: lezioni di tiro con l'arco, hip hop, fitness e con **attività sportive "libere"** gestite, in questo caso, direttamente dai docenti accompagnatori: beach tennis, beach soccer, basket, pallavolo e calcetto; a disposizione una o più piscine interne al Villaggio. Le lezioni di tiro con l'arco, nonché l'utilizzo del campo da calcetto, da basket e pallavolo richiedono una presenza limitata di iscritti; pertanto, queste attività sportive saranno garantite sino a esaurimento dei posti disponibili.

Ricordiamo che il **corso di windsurf** (facoltativo e a pagamento) è disponibile per i soli soggiorni di Bibione e rivolto a gruppi scolastici con pernottamento di almeno quattro notti (da lunedì a venerdì). Per chi aderisse al corso, le attività sportive si suddivideranno tra lezioni di windsurf (9 ore di attività teorico/pratica) e lezioni di beach volley (9 ore complessive tra academy e il torneo), a completare il programma sportivo l'utilizzo della piscina.

Attenzione: il corso di windsurf richiede una presenza limitata di iscritti; pertanto le iscrizioni saranno garantite sino a esaurimento dei posti disponibili.

Sulla base dei giorni di permanenza, delle indicazioni fornite con la "Scheda attività sportive" e degli orari di arrivo e partenza, la segreteria organizzativa definirà per ciascun gruppo sportivo un **programma personalizzato** delle varie attività sportive giornaliere che sarà inviato al docente di riferimento nella settimana antecedente l'arrivo.

Attenzione: la permanenza di quattro o cinque notti consentirà la partecipazione a più attività sportive secondarie e attività "libere" mentre la permanenza di sole due notti limiterà la scelta delle attività sportive che si desiderano praticare.

Il docente di riferimento è invitato a indicare nei campi sottostanti le **preferenze sportive** del proprio gruppo scolastico, attribuendo un indice di gradimento alle diverse attività sportive secondarie e "libere". **Attenzione:** le preferenze dovranno essere riferite all'intero gruppo scolastico e non al singolo studente o a gruppi di studenti.

Nome dell'Istituto Scolastico _____ **Docente di riferimento** _____

Indicare: la data arrivo ____ / ____ / ; l'orario di arrivo previsto _____ ; la data di partenza ____ / ____ / ; l'orario di partenza _____

Indicare se si usufruirà del pranzo del giorno di arrivo: **Si**, n. pasti _____ ; **No**, si usufruirà del pranzo del giorno di partenza

Il gruppo scolastico prenderà parte al corso di windsurf? **No**; **Si**; Se, "Si", quanti studenti intendono parteciparvi? n. _____

Il gruppo scolastico usufruirà durante il proprio soggiorno di una o più visite nelle vicine città d'arte e/o escursioni naturalistiche?

No; Si, per il giorno ____ / ____ / con partenza prevista alle ore: _____ ; con rientro al villaggio previsto alle ore: _____

ATTIVITÀ SPORTIVE SECONDARIE

Nel caso in cui il gruppo sportivo desideri praticare più attività sportive secondarie, nei campi sottostanti dovrà essere indicato, per ciascuna attività che si desidera praticare, il relativo indice di gradimento (crescente da 1 a 5).

Attenzione: non è consentito assegnare lo stesso indice di gradimento a più di un'attività sportiva. Per praticare più lezioni della stessa attività sportiva sarà necessario indicare un numero limitato di preferenze con un elevato indice di gradimento.

Il gruppo scolastico è interessato a partecipare ad almeno una lezione di:

tiro con l'arco (solo per Bibione): No; Si; indicare l'indice di gradimento dell'attività sportiva da 1 a 5 _____

hip hop: No; Si; indicare l'indice di gradimento dell'attività sportiva da 1 a 5 _____

fitness: No; Si; indicare l'indice di gradimento dell'attività sportiva da 1 a 5 _____

ATTIVITÀ SPORTIVE "LIBERE"

Nel caso in cui il gruppo sportivo desideri praticare il maggiore numero di attività sportive "libere", nei campi sottostanti dovrà essere indicato, per ciascuna attività che si desidera praticare, il relativo indice di gradimento (crescente da 1 a 5).

Attenzione: non è consentito assegnare lo stesso indice di gradimento a più di un'attività sportiva. Per praticare più lezioni della stessa attività sportiva sarà necessario indicare un numero limitato di preferenze con un elevato indice di gradimento.

Il gruppo scolastico intende svolgere attività "libere" di:

beach soccer: No; Si; indicare l'indice di gradimento dell'attività sportiva da 1 a 5 _____

beach tennis: No; Si; indicare l'indice di gradimento dell'attività sportiva da 1 a 5 _____

calcetto: No; Si; indicare l'indice di gradimento dell'attività sportiva da 1 a 5 _____

basket: No; Si; indicare l'indice di gradimento dell'attività sportiva da 1 a 5 _____

pallavolo (solo per Lignano Sabbiadoro): No; Si; indicare l'indice di gradimento dell'attività sportiva da 1 a 5 _____

piscina: No; Si; indicare l'indice di gradimento dell'attività sportiva da 1 a 5 _____

TORNEO DI BEACH VOLLEY

Nel corso dell'intera giornata di giovedì sarà organizzato un torneo di beach volley (formula di gioco: 3 contro 3 maschile e femminile) che prevede il **coinvolgimento di tutti gli studenti**, suddivisi nelle categorie di gioco: 1ª e 2ª media; 3ª media; 1ª e 2ª superiore; 3ª, 4ª e 5ª superiore. Gli studenti iscritti in una squadra non potranno far parte di altre squadre, per tutte le categorie di gioco è concesso l'utilizzo di due riserve per squadra. Il regolamento di gioco è disponibile al sito www.beachvolley.it.

Indicare il numero di squadre e il numero di atleti/e per ciascuna categoria di gioco alla quale si intende partecipare.

Cat. di gioco: 1ª e 2ª media - 3vs3 Maschile: n. squadre _____ ; n. atleti _____

Cat. di gioco: 1ª e 2ª media - 3vs3 Femminile: n. squadre _____ ; n. atlete _____

Cat. di gioco: 3ª media - 3vs3 Maschile: n. squadre _____ ; n. atleti _____

Cat. di gioco: 3ª media - 3vs3 Femminile: n. squadre _____ ; n. atlete _____

Cat. di gioco: 1ª e 2ª superiore - 3vs3 Maschile: n. squadre _____ ; n. atleti _____

Cat. di gioco: 1ª e 2ª superiore - 3vs3 Femminile: n. squadre _____ ; n. atlete _____

Cat. di gioco: 3ª, 4ª e 5ª superiore - 3vs3 Maschile: n. squadre _____ ; n. atleti _____

Cat. di gioco: 3ª, 4ª e 5ª superiore - 3vs3 Femminile: n. squadre _____ ; n. atlete _____



Scheda di partecipazione

Richiesta di prenotazione di pacchetto/servizio turistico



Attenzione: prima di inviare la scheda contattare Raduni Sportivi srl per verificare la disponibilità dei posti

Non saranno prese in considerazione schede incomplete e/o prive della ricevuta di pagamento

La presente scheda, compilata in tutte le sue parti, timbrata e firmata dal Dirigente scolastico, dovrà essere inviata a mezzo fax al numero 041.595.14.82 (oppure al numero 041.595.23.29) allegando la ricevuta di pagamento (bonifico bancario) dell'importo dovuto

I dati forniti saranno trattati nel rispetto delle vigenti leggi sulla tutela della privacy

Informazioni telefoniche ai numeri: 041.595.06.12 - 338.42.58.367 - 338.27.12.384

Istituto scolastico: nome _____ **Dirigente scolastico:** nome e cognome _____
via _____ n. _____ C.A.P. _____ città _____ (_____)

tel. _____ / _____ fax. _____ / _____ e-mail _____

Docente di riferimento: nome e cognome _____

tel. _____ / _____ cell. _____ / _____ e-mail _____

Dati per la fatturazione: Ragione sociale _____ P. I. _____ C.F. _____

via _____ n. _____ C.A.P. _____ città _____ (_____)

Tipologia di Istituto (indicare se si tratta di Istituto scolastico secondario di primo o secondo grado): _____

Classe 1a n. stud. _____; **Classe 2ª** n. stud. _____; **Classe 3ª** n. stud. _____; **Classe 4ª** n. stud. _____; **Classe 5ª** n. stud. _____

Soggiorni (indicare la scelta): **Villaggio Sportivo Ge.Tur** - Lignano Sabbiadoro (Ud) **Villaggio Turistico Internazionale** - Bibione (Ve)

Date di arrivo e partenza (indicare): mese _____; dal giorno ____ / ____ /2012 al giorno ____ / ____ /2012 - Tot. notti di permanenza: n. _____

Si usufruirà del pranzo del giorno di arrivo? (indicare): Sì, n. pasti _____ No, si usufruirà del pranzo del giorno di partenza

Persone che usufruiranno del soggiorno (indicare): n. tot. persone _____; di cui: studenti (M) n. _____ - (F) n. _____; adulti (M) n. _____ - (F) n. _____

Docenti di Educazione Fisica che frequenteranno il corso nazionale di aggiornamento (indicare): n. totale persone _____

Bibione: da lunedì **16 aprile** a venerdì **20 aprile** 2012

6 giorni/5 notti - arrivi il lunedì e partenze il sabato: **euro 210,00 pp** - n. totale paganti _____; tot. euro: _____

5 giorni/4 notti - arrivi il lunedì (o martedì) e partenze il venerdì (o sabato): **euro 175,00 pp** - n. totale paganti _____; tot. euro: _____

4 giorni/3 notti - arrivi il lunedì (o martedì) e partenze il giovedì (o venerdì): **euro 145,00 pp** - n. totale paganti _____; tot. euro: _____

3 giorni/2 notti - arrivi il martedì e partenze il giovedì: **euro 120,00 pp** - n. totale paganti _____; tot. euro: _____

Bibione: da mercoledì **2 maggio** a sabato **5 maggio** 2012

4 giorni/3 notti - arrivi il lunedì (o martedì) e partenze il giovedì (o venerdì): **euro 145,00 pp** - n. totale paganti _____; tot. euro: _____

3 giorni/2 notti - arrivi il martedì e partenze il giovedì: **euro 120,00 pp** - n. totale paganti _____; tot. euro: _____

Bibione: da lunedì **7 maggio** a venerdì **11 maggio** 2012

6 giorni/5 notti - arrivi il lunedì e partenze il sabato: **euro 210,00 pp** - n. totale paganti _____; tot. euro: _____

5 giorni/4 notti - arrivi il lunedì (o martedì) e partenze il venerdì (o sabato): **euro 175,00 pp** - n. totale paganti _____; tot. euro: _____

4 giorni/3 notti - arrivi il lunedì (o martedì) e partenze il giovedì (o venerdì): **euro 145,00 pp** - n. totale paganti _____; tot. euro: _____

3 giorni/2 notti - arrivi il martedì e partenze il giovedì: **euro 120,00 pp** - n. totale paganti _____; tot. euro: _____

Lignano Sabbiadoro: da lunedì **14 maggio** a venerdì **18 maggio** 2012

6 giorni/5 notti - arrivi il lunedì e partenze il sabato: **euro 210,00 pp** - n. totale paganti _____; tot. euro: _____

5 giorni/4 notti - arrivi il lunedì (o martedì) e partenze il venerdì (o sabato): **euro 175,00 pp** - n. totale paganti _____; tot. euro: _____

4 giorni/3 notti - arrivi il lunedì (o martedì) e partenze il giovedì (o venerdì): **euro 145,00 pp** - n. totale paganti _____; tot. euro: _____

3 giorni/2 notti - arrivi il martedì e partenze il giovedì: **euro 120,00 pp** - n. totale paganti _____; tot. euro: _____

Lignano Sabbiadoro: da lunedì **21 maggio** a venerdì **25 maggio** 2012

6 giorni/5 notti - arrivi il lunedì e partenze il sabato: **euro 210,00 pp** - n. totale paganti _____; tot. euro: _____

5 giorni/4 notti - arrivi il lunedì (o martedì) e partenze il venerdì (o sabato): **euro 175,00 pp** - n. totale paganti _____; tot. euro: _____

4 giorni/3 notti - arrivi il lunedì (o martedì) e partenze il giovedì (o venerdì): **euro 145,00 pp** - n. totale paganti _____; tot. euro: _____

3 giorni/2 notti - arrivi il martedì e partenze il giovedì: **euro 120,00 pp** - n. totale paganti _____; tot. euro: _____

Bibione: da lunedì **17 settembre** a venerdì **21 settembre** 2012

6 giorni/5 notti - arrivi il lunedì e partenze il sabato: **euro 210,00 pp** - n. totale paganti _____; tot. euro: _____

5 giorni/4 notti - arrivi il lunedì (o martedì) e partenze il venerdì (o sabato): **euro 175,00 pp** - n. totale paganti _____; tot. euro: _____

4 giorni/3 notti - arrivi il lunedì (o martedì) e partenze il giovedì (o venerdì): **euro 145,00 pp** - n. totale paganti _____; tot. euro: _____

3 giorni/2 notti - arrivi il martedì e partenze il giovedì: **euro 120,00 pp** - n. totale paganti _____; tot. euro: _____

SUPPLEMENTI E SERVIZI AGGIUNTIVI/FACOLTATIVI:

Pasti extra: n. tot. pasti (euro 8,50/pasto) _____; tot. euro: _____ indicare il giorno che si usufruirà dei pasti extra: ____ / ____ pranzo cena

Pacchetto assicurativo completo: euro 8,00 pp No; Sì, per n. totale polizze: _____ tot. euro: _____

Set asciugamani: euro 5,00 pp No; Sì, n. set: _____ - **Pulizia giornaliera alloggio:** euro 25,00/giorno No; Sì, n. pulizie: _____

Supplemento camera singola:

Villaggio Turistico Internazionale in villette e maxi caravan già assegnati al gruppo: euro 20,00/persona/notte - n. tot. persone _____; tot. euro: _____

Villaggio Sportivi Ge.Tur. posto letto in camera doppia uso singola: euro 20,00/persona/notte - n. tot. persone _____; tot. euro: _____

Servizi per i quali si chiede l'invio di un preventivo:

• Servizio trasporto da e per la località turistica: Bus GT Treno Aereo Traghetto/nave

da _____ a _____: n. tot. persone _____; di cui: studenti (M) n. _____ - (F) n. _____; adulti (M) n. _____ - (F) n. _____

• Visita culturale/naturalistica (indicare la scelta tra quelle proposte in catalogo): _____ n. tot. persone _____

Riepilogo pagamenti: tot. quote di partecipazione euro: _____; acconto euro: _____; saldo euro: _____

Modalità del saldo: bonifico bancario; in contanti; con assegno circolare intestato a Raduni Sportivi Srl

Il Dirigente scolastico firmatario della presente dichiara: **a)** di aver preso visione e di accettare le Condizioni generali di vendita; **b)** di aver acquisito dai genitori/tutori il consenso alla partecipazione al Beach&Volley School - Viaggio di istruzione sportiva; **c)** di sollevare e liberare la Federazione Italiana Pallavolo (Fipav), il Comitato Organizzatore Asd Beach Volley Group e Raduni Sportivi srl, gli Sponsor, i rispettivi rappresentanti delle società sopra citate, di tutti i presenti e futuri reclami o responsabilità di ogni tipo derivanti dalla partecipazione al Beach&Volley School - Viaggio di istruzione sportiva; **d)** di concedere l'autorizzazione a tutti gli Enti sopra elencati a utilizzare fotografie, nastri, video, immagini, per qualsiasi legittimo utilizzo senza remunerazione.

Timbro dell'Istituto scolastico e firma del Dirigente scolastico: _____

Regolamento generale

Il presente documento, firmato per presa visione e accettazione dal Responsabile del gruppo scolastico e dal Dirigente scolastico dovrà essere inviato a mezzo fax al numero 041.595.14.82 (oppure al numero 041.595.23.29)

Informazioni telefoniche ai numeri: 041.595.06.12 - 338.42.58.367 - 338.27.12.384



Si precisa che:

- i partecipanti dovranno segnalare tempestivamente (non oltre le 12 ore dalla consegna delle chiavi) eventuali mancanze, rotture, danni alle attrezzature del proprio alloggio. Eventuali rotture e/o danneggiamenti di oggetti dovranno essere risarciti a prezzo di listino;
- l'alloggio sarà consegnato in perfetto ordine, completo e pulito e come tale dovrà essere lasciato alla partenza. In particolare, si raccomanda che l'alloggio sia lasciato libero da immondizie;
- il responsabile del gruppo scolastico dovrà fornire alla segreteria della struttura ricettiva di riferimento il proprio numero di cellulare, garantendo la propria reperibilità 24 ore al giorno;
- la permanenza nella località turistica dovrà essere ispirata a un comportamento educato e rispettoso delle regole; si ricorda, in particolare, il rispetto della quiete all'interno della struttura ricettiva, in modo particolare durante le ore del silenzio pomeridiano dalle ore 13.00 alle ore 15.00 e durante le ore del silenzio notturno dalle ore 23.00 alle ore 07.00;
- comportamenti indesiderati comporteranno l'allontanamento dalla struttura ricettiva senza che ciò comporti l'obbligo al rimborso della quota di partecipazione;
- i partecipanti dovranno leggere e rispettare il regolamento delle piscine e seguire i suggerimenti dei bagnini;
- l'eventuale perdita delle chiavi dell'alloggio dovrà essere comunicata immediatamente alla segreteria della struttura ricettiva. Il costo per la sostituzione della serratura è a carico della persona che ha smarrito le chiavi. Se non fosse possibile stabilire con certezza il responsabile, il costo sarà suddiviso tra tutti gli occupanti dell'unità abitativa;
- è sconsigliato portare e/o lasciare oggetti di valore incustoditi, l'organizzazione declina ogni responsabilità per eventuali smarrimenti e/o furti;
- i partecipanti saranno chiamati a rispondere di tutti i danni che l'Organizzazione dovesse subire a causa della loro inadempienza;
- l'incarico di accompagnatore comporta l'obbligo di un'attenta e assidua vigilanza degli studenti, con assunzione delle responsabilità (cfr. art. 2047 del codice civile integrato dalla norma di cui all'art. 61 della legge 11 luglio 1980, n. 312).

Costituiscono divieto:

- il possesso e/o il consumo di ogni tipo di sostanze stupefacenti;
- ogni forma di uso o di abuso di sostanze alcoliche, anche qualora il consumo venisse autorizzato dal Dirigente scolastico e/o dal Responsabile accompagnatore. Il divieto viene esteso anche ai maggiori di anni 16;
- l'introduzione nel Villaggio di qualsiasi sostanza alcolica; il personale addetto alla sicurezza provvederà al sequestro delle sostanze alcoliche eventualmente trovate in possesso degli studenti (quanto sequestrato sarà reso alla partenza);
- il fumare all'interno di ogni spazio chiuso, con particolare riguardo agli alloggi;
- il possesso di fuochi d'artificio e di altri materiali esplosivi, compresa la detenzione di oggetti e/o materiali pericolosi;
- il possesso e/o la detenzione di ogni forma di armi;
- l'uso del piano cottura e delle stoviglie (presenti nelle villette e maxi caravan); spostare dagli alloggi mobili, suppellettili, biancheria e coperte;
- l'uso dei fornelli elettrici e della stufetta elettrica o di ogni altro tipo di combustibile;
- l'introduzione di persone non regolarmente registrate dal personale della segreteria delle strutture ricettive;
- ogni forma di atto vandalico e/o danneggiamento di beni di proprietà delle strutture ricettive; resta salvo il diritto al risarcimento del danno;
- l'utilizzo delle attrezzature sportive del Villaggio in assenza di personale di controllo.

Nota: all'arrivo i partecipanti dovranno prendere visione e accettare il Regolamento del Villaggio nella sua completezza.

IL RESPONSABILE DEL GRUPPO SCOLASTICO
PER PRESA VISIONE E ACCETTAZIONE

IL DIRIGENTE SCOLASTICO
PER PRESA VISIONE E ACCETTAZIONE





Venezia e i suoi dintorni

Le visite
culturali e
le escursioni
naturalistiche

Anno scolastico
2011/2012

cultura & natura + SPORT

federvolley.it
kinderpiusport.it
beachvolley.it

kinder[®]
+ SPORT



Le visite culturali e le escursioni naturalistiche

Beach&Volley School ha tra i vari scopi l'acquisizione di cognizioni culturali integrative a quelle normalmente apprese in classe, è quindi auspicabile che il viaggio di istruzione sportiva lasci sufficiente spazio alle iniziative culturali; per questo motivo, oltre ai "classici" itinerari Venezia intera giornata; Venezia e l'isola di Murano; Duino, Miramare e Trieste; ecc., l'organizzazione promuove alcune originali visite ed escursioni pensate in coerenza con gli obiettivi didattici di ciascun corso di studi. I programmi dettagliati delle proposte Cultura e Natura saranno inviati su richiesta

Proposte Cultura

LETTERATURA

Venezia e D'Annunzio - il Novecento

"Immaginate un piccolo chiostro segreto, aperto su un ordine di colonne assottigliate ed accoppiate come le monache quando passeggiano digiune al sole, delicatissime, non bianche, non grige, non nere, ma del più misterioso colore che mai abbia dato alla pietra quel gran maestro colorista che si chiama il Tempo..." G.D'Annunzio, "Il Fuoco"

Una visita di Venezia che pone particolare attenzione ai percorsi che coinvolgono l'opera letteraria Il Fuoco, romanzo veneziano di Gabriele d'Annunzio. Abbiamo creato un itinerario attraverso una Venezia inedita vista con gli occhi dell'autore, leggeremo il romanzo come una "guida" alla scoperta della città di Venezia e, viceversa, ripercorreremo Venezia attraverso l'occhio artistico di Gabriele d'Annunzio: una guida creativa tra storia, arte e folklore.

Partenza dal villaggio ore 09.00 con rientro previsto alle ore 19.00

Pullman + guida turistica + barca privata:
da euro 52,00 pp - minimo 30 partecipanti



ARTE

Venezia delle Arti e dei Mestieri il Rinascimento

"...così le forme esterne possono non rappresentare in nulla il contenuto delle cose...il mondo è sempre ingannato dalle parvenze allettanti..." W. Shakespeare, "Il Mercante di Venezia"

Venezia, specie durante il Rinascimento, sente l'esigenza di proteggere e regolamentare, attraverso le "Scuole" di arti e mestieri, la produzione dei suoi artisti, maestri artigiani. Passeggiando attraverso i luoghi che hanno ospitato il mercato più importante d'Europa, quello di Rialto, immersi nel chiacchierio veneziano, vedremo i gioielli e i bijoux in cui i nuovi designers hanno saputo coniugare materiali antichi con forme moderne. Il nostro viaggio nella moda terminerà nella prestigiosa sede lungo il Canal Grande di una delle industrie tessili più prestigiose al mondo.

Partenza dal villaggio ore 09.00 con rientro previsto alle ore 19.00

Pullman + guida turistica + barca privata:
da euro 52,00 pp - minimo 30 partecipanti



STORIA/LETTERATURA

Casanova - il Settecento

“Scrivo la mia vita per ridere di me e ci riesco.”

G. Casanova

Casanova conosce il suo mondo e ce ne dà una descrizione esatta nelle sue memorie che non sono solo un avvicinarsi di avventure ma il ritratto del mondo settecentesco veneziano ed europeo. Ripercorrere la sua vita, le sue avventure tra i luoghi che lo hanno visto protagonista può essere un modo diverso di visitare Venezia, partendo dal suo luogo di nascita, nella zona di ca' Grassi, alla Piazza S. Marco fino a S. Giovanni e Paolo.

Partenza dal villaggio ore 09.00 con rientro previsto alle ore 19.00

Pullman + guida turistica + barca privata:
da euro 50,00 pp - minimo 30 partecipanti

STORIA

Da Redipuglia a Gorizia Prima Guerra Mondiale, campi di battaglia

“Di queste case non è rimasto che qualche brandello di mura di tanti che mi corrispondevano non è rimasto neppure tanto ma nel cuore nessuna croce manca è il mio cuore il paese più straziato” G. Ungaretti

L'itinerario inizia al Sacrario di Redipuglia con un'introduzione storica effettuata dalla guida e in seguito la visita al Museo e risalita al Sacrario. Partenza da Redipuglia e arrivo al Monte San Michele, Visita al museo, quindi proseguimento per San Martino del Carso che fu teatro di attacchi italiani i quali costrinsero gli austriaci ad un'impegnativa difesa. Nel pomeriggio arrivo a Gorizia, salita al Borgo Castello e visita del Museo della Grande Guerra che offre una rappresentazione chiara ed efficace degli eventi bellici e dei loro riflessi umani e sociali.

Partenza dal villaggio ore 09.00 con rientro previsto alle ore 18.30

Pullman + guida turistica:
da euro 37,00 pp - minimo 30 partecipanti

Trieste • Seconda Guerra Mondiale

“La storia, disse, è un incubo dal quale sto cercando di svegliarmi.” J. Joyce

È l'itinerario della memoria che propone di ripercorrere tutti i luoghi più significativi degli avvenimenti che interessarono la città di Trieste nel periodo 1943 - 1954. Attraverseremo le rive, dove il 3 novembre 1918 sbarcarono i bersaglieri, e la strada sopraelevata, per raggiungere la Risiera di San Sabba alla Foiba di Basovizza, per poi scendere nuovamente verso la città in Piazza Sant'Antonio e in Piazza Unità d'Italia.

Partenza dal villaggio ore 09.00 con rientro previsto alle ore 18.30

Pullman + guida turistica:
da euro 37,00 pp - minimo 30 partecipanti

Concordia Sagittaria e Portogruaro (visita di mezza giornata)

“Le notizie, signori miei, non avevano a quel tempo né vapori né telegrafi da far il giro del mondo in un batter d'occhio. A Fratta poi esse giungevano sull'asino del mugnaio, o nella bisaccia



del cursore; laonde non fu meraviglia se appena lontano tre miglia dal castello trovassi della gran novità. A Portogruaro era a dir poco un parapiglia del diavolo...”

I. Nievo, *“Le confessioni di un italiano”*

Una passeggiata archeologica tra i resti dell'antica colonia romana Lulia Concordia, il museo civico, le aree archeologiche con i resti delle antiche chiese paleocristiane, il battistero romanico-bizantino e la Cattedrale di Santo Stefano. Per proseguire poi nel centro storico di Portogruaro: antico porto fluviale sorto sulle sponde del fiume Lemene dalla spiccata impronta veneziana. Sarà possibile entrare in una delle antiche torri portaie per visitare il Museo della Città.

Partenza dal villaggio ore 15.00 con rientro previsto alle ore 19.00

Pullman + guida turistica:
da euro 27,00 pp - minimo 30 partecipanti

Ombre di Venezia (escursione serale) particolarmente consigliata!

“Se dovessi cercare una parola che sostituisce “musica” potrei pensare soltanto a Venezia.”

Friedrich Nietzsche, *“Ecce Homo”*

Il Tour Venezia di Notte è un itinerario creato da una esperta guida ufficiale che vi farà scoprire le più importanti attrazioni della città viste con l'affascinante ombra della notte. Venezia dopo il tramonto è estremamente suggestiva, con le chiese e i palazzi misteriosamente illuminati che si stagliano contro il cielo scuro. Il tour a piedi dura circa due ore e la vostra guida turistica, vi illustrerà i fatti storici, gli aneddoti bizzarri, le leggende ed anche le storie d'amore di cui Venezia è stata testimone nei secoli.

Partenza dal villaggio ore 18.30 con rientro previsto alle ore 00.00

Pullman + guida turistica + barca privata:
da euro 52,00 pp - minimo 30 partecipanti



Proposte Natura

Il Fiume Lemene (visita di mezza giornata)

Un piccolo fiume di risorgiva della Venezia Orientale ma con una grande storia, era ben noto agli antichi geografi, ne parla Plinio il Vecchio: Colonia Lumen et Portus Reatinum.

La via d'acqua apparve subito favorevole ai Romani per l'insediamento di una colonia Romana per il collegamento dal mare attraverso il Porto Reatinum. Durante il percorso visiteremo la laguna di Bibione e gli ambienti lagunari e attraverso il fiume Lemene, raggiungeremo Concordia Sagittaria, l'antica colonia Romana, per una visita ai siti archeologici.

Partenza dal villaggio ore 09.00 con rientro previsto alle ore 14.00

Pullman + guida naturalistica + barca privata:
da euro 30,00 pp - minimo 30 partecipanti



L'oasi naturalistica di Valle Vecchia

(visita di mezza giornata)

Valle Vecchia è un angolo di natura di grande suggestione, conserva un litorale sabbioso privo di edifici, solo pineta, boschi, zone umide, campi coltivati che ospitano piante e animali di diverse specie e pregio.

Le valenze naturalistiche di questo luogo hanno incentivato la nascita di progetti per ripristinare e salvare i diversi ambienti. Tutta l'area è visitabile seguendo percorsi pedonali e ciclabili, arricchiti da pannelli didattici e osservatori per la fauna.

Partenza dal villaggio ore 15.00 con rientro previsto alle ore 19.00

Pullman + guida naturalistica + bicicletta:
da euro 30,00 pp - minimo 30 partecipanti

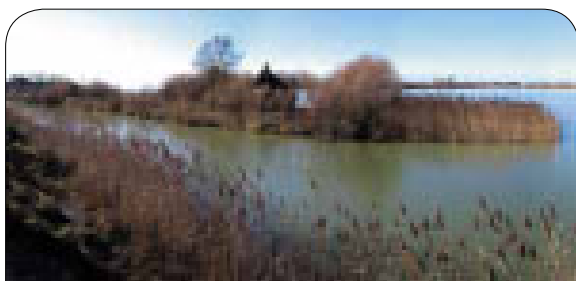

Riserva naturale dello Stella

(visita di mezza giornata)

Un fiume di risorgiva che sfocia nella laguna, dove si scopre un magico villaggio di casoni.

È nella laguna di Marano che si stende la Riserva naturale regionale foci dello Stella, raggiungibile con le apposite motonavi turistiche attraverso il delta del fiume Stella. Entreremo in un microcosmo eccezionale, vero paradiso per il birdwatching: tra i canneti che costeggiano il letto fluviale, vivono, tra gli altri, falchi di palude, cigni reali, aironi rossi, cinerini e bianchi.

Partenza dal villaggio ore 15.00 con rientro previsto alle ore 19.00

Pullman + guida naturalistica + motonave:
da euro 27,00 pp - minimo 30 partecipanti

La laguna di Marano

(visita di mezza giornata)

Racchiusa tra terraferma e mare, rappresenta, con quella di Grado, il comprensorio lagunare più settentrionale del Mediterraneo è senz'altro uno degli ambiti naturali più apprezzati della penisola italiana.

Si tratta di un'incredibile e delicato ecosistema, sottoposta a tutela naturalistica dal 1976, con l'istituzione dell'omonima Oasi di protezione, riconosciuta e protetta dal 1979 a livello internazionale dalla convenzione di Ramsar.

Partenza dal villaggio ore 15.00 con rientro previsto alle ore 19.00

Pullman + guida naturalistica + motonave:
da euro 30,00 pp - minimo 30 partecipanti

La laguna di Bibione (visita serale)

La lettura di alcuni brani evocati da Hemingway nel libro "Al di là del fiume tra gli alberi" ci accompagnerà, facendoci entrare nella magica atmosfera silente della laguna di Bibione e Caorle. Una serata in compagnia dell'acqua, fra barene, isolotti di canne lacustri e "casoni" di pescatori.

Partenza dal villaggio ore 19.00 con rientro previsto alle ore 22.30

Pullman + barca + accompagnatore/lettore:
da euro 35,00 pp - minimo 40 partecipanti





**Bibione
Lignano
Sabbiadoro**



www.radunisportivi.it



www.beachvolley.it



www.sindrome-eec.it



www.kinderpiusport.it
www.facebook.com/kinderpiusport

Come raggiungerci

La segreteria organizzativa è disponibile per preventivi relativi al servizio di trasferimento pullman da e per Bibione/Lignano Sabbiadoro con partenze dalla propria città, oppure per un servizio di trasferimento dalla stazione ferroviaria di Mestre-Venezia alla destinazione. La stessa segreteria organizzativa propone, inoltre, pacchetti con voli low cost (arrivi agli aeroporti di Treviso e Venezia) e successivi trasferimenti alla località turistica.

In pullman: autostrada A4 (Ve-Ts): uscita casello di Latisana. Una superstrada di 20 km collega il tratto Latisana - Bibione/Lignano Sabbiadoro. **In treno:** la stazione più vicina è quella di Latisana (linea Ve-Ts); un autobus di linea pubblica (www.atvo.it) garantisce collegamenti orari con Bibione/Lignano Sabbiadoro in circa 25 minuti. **In aereo:** gli aeroporti più vicini sono quelli di Venezia, Treviso e Ronchi dei Legionari.

Lo staff organizzativo

L'organizzazione generale è curata dal tour operator **Raduni Sportivi srl** in collaborazione con **Asd Beach Volley Group**, società affiliata alla Federazione Italiana Pallavolo (Fipav) e iscritta al Registro delle Associazioni e Società Sportive dilettantistiche del Coni che da oltre quindici anni opera nell'ambito della promozione e organizzazione di importanti manifestazioni sportive a valenza internazionale. L'Asd Beach Volley Group collabora da sempre con la Federazione Italiana Pallavolo contribuendo ad ampliare l'offerta di attività sportive rivolte al settore giovanile. Oltre alla Beach Volley Marathon (spettacolare manifestazione sportiva con oltre 10.000 partecipanti!), la stessa associazione può vantare l'organizzazione, per conto della Fipav, del **Trofeo ParkVolley Junior** e del **Trofeo Beach&Ball**, appuntamenti estivi di pallavolo e beach volley rivolti ai giovani atleti rappresentativi di gruppi sportivi e istituti scolastici di tutta Europa.

Fipav sostiene il progetto "Stammi vicino"

La Federazione Italiana Pallavolo (Fipav) sostiene il progetto "Stammi vicino", primo network internazionale di collaborazione tra ricercatori, medici, famiglie e istituzioni, promosso dall'Associazione: **p63 SINDROME E.E.C. INTERNATIONAL NET WORK WORD COMMUNICATION ONLUS** per un supporto alla ricerca scientifica, alla divulgazione e sensibilizzazione delle malattie rare e supporto alla ricerca delle cellule staminali adulte corneali. La stessa Associazione promuoverà attività divulgative in occasione del Beach&Volley School 2012.

Kinder +Sport sul web

www.kinderpiusport.it è il sito istituzionale: mission e valori, tutte le informazioni, le foto, i video, i calendari delle attività agonistiche e giovanili del progetto di promozione sportiva. Anche su **Facebook** è attiva la pagina ufficiale **Kinder +Sport**, un modo semplice, diretto e immediato per essere sempre aggiornato sulle iniziative, i campioni e gli appuntamenti ufficiali, ma soprattutto per condividere la propria passione sportiva. Diventare fan è semplicissimo, basta collegarsi alla pagina **www.facebook.com/kinderpiusport**.

Referente progetto



FIPAV
Area Sviluppo
e Formazione
Settore Scuola
e Promozione

Carla Rossi
(Responsabile Progetto)
tel. 06.368.595.48/49
scuolaprom@federvolley.it

Iscrizioni

RADUNI SPORTIVI srl

Pamela Bettiol (Iscrizioni e logistica organizzativa)
tel. 041.595.06.12 / cell. 338.425.83.67 - scuola@radunisportivi.it

Catia Furlanis (Trasferimenti e visite culturali)
tel. 041.595.06.12 / cell. 349.398.24.96 - servizi@radunisportivi.it

Caterina Paolin (Segreteria generale)
tel. 041.595.15.60 / cell. 338.271.23.84 - info@radunisportivi.it

Monica Casarin (Amministrazione)
tel. 041.541.19.41 / cell. 334.665.59.15 - amministrazione@radunisportivi.it